

DIVISIÓN DE APOYO AL CATASTRO
INFORME TECNICO:

**ESTUDIO LIMITROFE DEL MUNICIPIO DE SANTA LUCIA MILPAS ALTAS
CON SAN BARTOLOME MILPAS ALTAS AMBOS DEL DEPARTAMENTO
DE CHIMALTENANGO**

INTRODUCCION

El Instituto Geográfico Nacional, a través de la División de Apoyo al Catastro, tiene como fin realizar los estudios concernientes a la modificación de un municipio; así mismo realizar estudios en los cuales existen discrepancias en los límites municipales y/o departamentales. Para dilucidar estas situaciones es necesario realizar investigaciones en los diferentes Archivos, Registros de la Propiedad, siendo estas investigaciones de carácter documental, gráfico, legal y registral. Los estudios conllevan realizar diligencias de campo, así mismo realizar reuniones con el Gobernador Departamental, Autoridades Municipales, COCODES y Líderes Comunitarios, para conocer los antecedentes que han ocasionado la diferencia de criterios en el establecimiento de límites.

1. FUNDAMENTO LEGAL.

La realización de estas actividades se fundamenta en lo que norma el Código Municipal en sus **Artículos 24** (Conflicto de límites entre distritos municipales, para los cual se requiere, "dictamen del Instituto Geográfico Nacional"). **Artículo 26** (Solicitud de creación o modificación de municipios). **Artículo 27** (Modificación del distrito municipal.) **Artículo 28** (Creación de un municipio, debiendo en todos estos casos emitir dictamen el Instituto Geográfico Nacional, definiendo los límites del territorio de un nuevo municipio").

- 1.1 Acuerdo Gubernativo 114-99, Reglamento ...
- 1.2 Acuerdo Gubernativo de 1959.
- 1.3 Ley de RIC artículo 49.
- 1.4 Código Municipal.

Con esta normativa el Instituto tiene la facultad de recabar información o documentación que sea conveniente y necesaria para la comprensión del caso, enfocando el estudio en el área en la cual se trata de dilucidar el límite intermunicipal o interdepartamental.

2. OBJETIVO

2.1 Objetivo General:

Realizar el estudio documental, legal, gráfico y registral de los municipios de Santa Lucia Milpas Altas y San Bartolomé Milpas Altas.

2.2 Objetivo específico:

2.2.1 Recopilar información documental histórica en el Archivo General de Centro América, de los municipios de Santa Lucia Milpas Altas y San Bartolomé Milpas Altas.

2.2.2 Investigar en el Registro General de La Propiedad de La Zona Central, fincas que se localizan en la zona de influencia limítrofe.

2.2.3 Investigar en los archivos de la División de Apoyo al Catastro del Instituto Geográfico Nacional, antecedentes de información Catastral de los Municipios Santa Lucia Milpas Altas y San Bartolomé Milpas Altas.

2.2.4 Digitalizar los límites municipales de Santa Lucia Milpas Altas y San Bartolomé Milpas Altas.

3. FASES Y TECNICAS

Para el estudio limítrofe de los municipios de Santa Lucia Milpas Altas y San Bartolomé Milpas Altas se realizaron varias fases, la cuales se enumeran a continuación.

3.1 Fase preliminar de gabinete:

3.1.1 Preamálisis de la información recopilada de los diferentes archivos y registros, en los cuales se obtuvo información histórica, legal, gráfica y registral. La información recopilada es elemental para el establecimiento de los límites municipales o la definición técnica de un conflicto municipal.

3.1.2 Se define el material cartográfico sobre el cual se enfoca el trabajo documental (hojas cartográficas, ortofotos, mapas catastrales, fichas de registro, estableciendo por medio de estos elementos el límite preliminar de ambos municipios. Para el caso fueron establecidos los lugares poblados

considerados dentro del límite municipal, los cuales se documentaran con expedientes de tierras del Archivo General de Centro América y datos de registro.

3.1.3 Para el replanteamiento de polígonos, es aplicable el software Autocad, diferentes versiones, utilizando para el replanteamiento las hojas de cálculo insertas en los expedientes que son consultados en la mayoría de veces en el Archivo General de centro América. Regularmente estos análisis deben ser profundos, ya que la mayoría de medidas son de 1937 hacia atrás, lo que regularmente dificulta el replanteamiento, debido a los diferentes formas en que realizaron las mediciones.

4. Fase de campo:

No se ha realizado trabajo de campo.

5. Fase final de gabinete:

Realizado el trabajo de campo, fue realizada la comparación de los diferentes planos de medidas, confrontados con las coordenadas geográficas tomadas en la actividad de campo; las coordenadas son procesados por medio del Software Arc Gis, aterrizando posteriormente las mismas a la ortofoto u hoja cartográfica correspondiente, permitiendo visualizar gráficamente la forma del límite del municipio que se estudia. Las ortofotos son útiles para en este caso para visualizar linderos y realizar los ajustes necesarios respecto de las coordenadas tomadas en campo. Esta fase denominada post proceso, permite finalmente definir el shape del límite en estudio, nuevo municipio o diferendo limítrofe de que se trate.

6. Técnicas:

6.1 Revisión de expedientes de tierras del municipio de Santa Lucia Milpas Altas y San Bartolomé Milpas Altas que obran en el Archivo General de Centro América. Se extractan los datos relevantes considerados necesarios para el estudio de que se trata.

6.2 Fueron utilizadas hojas de resúmenes de datos, descriptivos y cuadro de rumbos y distancias los cuales se trabajaron en bloc de notas para que por medio del software Autocad, se tracen los planos correspondientes.

6.3 Fue aplicado diferente software, entre este Autocad, Arcgis, Excel y Word.

6.4 En el trabajo de campo fue utilizado un GPS tipo navegador para la toma de coordenadas, las que fueron calculadas en sistema wgs 84.

7. RESULTADOS

7.1 Diccionario Geográfico:

MUNICIPIO DE SANTA LUCIA MILPAS ALTAS

Municipio del departamento de Sacatepéquez. Municipalidad de 4ª categoría. Área aprox. 19 km². Nombre geográfico oficial: Santa Lucía Milpas Altas. Colinda al norte con San Lucas Sacatepéquez y San Bartolomé Milpas Altas (Sac.); al este con Villa Nueva (Gua.); al sur con Magdalena Milpas Altas y Antigua Guatemala (Sac.); al oeste con Antigua Guatemala y San Bartolomé Milpas Altas (Sac.). En la cabecera frente a la iglesia 1,970 mts. SNM, lat. 14°34'33", long. 90°40'40". *Ciudad de Guatemala 2059 II*. Por la carretera Interamericana CA-1, de San Lucas Sacatepéquez al oeste es 1 km. al entronque con la ruta nacional 10, asphaltada, que al sur lleva a la cab. deptal. y mun. Antigua Guatemala. Del citado entronque al sur aprox. 5 km. a la granja Carberts en el enlace con la carretera deptal. Sacatepéquez 5, que al noroeste tiene 1 km. a la cab. Santa Lucía Milpas Altas. También cuenta con caminos, roderas y veredas que unen a sus poblados y propiedades rurales entre sí y con los municipios vecinos. Al municipio pertenecía la aldea San Mateo Milpas Altas, que se anexó al de San Bartolomé Milpas Altas por acdo. gub. del 14 marzo 1883. Por el del 23 agosto 1935 se le anexó la citada aldea que había vuelto a ser municipio, así como el de San Mateo Milpas Altas: "El Presidente de la República, – Considerando: –Que la experiencia ha demostrado que varios municipios del departamento de Sacatepéquez no pueden subsistir, no sólo por falta del número de habitantes que establece la ley, sino por falta de elementos económicos para poderse sostener; que, por otra parte, es deber del Gobierno dictar las medidas que sean convenientes para impulsar el progreso en toda la República, –Por Tanto, Acuerda: –Anexar el municipio de San Felipe de Jesús, al de Antigua Guatemala; el municipio de San Lorenzo El Tejar, al de Pastores; el de San Lorenzo El Cubo, al de Ciudad Vieja; el de San Andrés Ceballos, al de San Antonio Aguas Calientes; los de Santo Tomás Milpas Altas y San Mateo Milpas Altas, al de Santa Lucía Milpas Altas; el de Santiago Zamora, al de Santa Catarina Barahona; el de San Juan del Obispo, al de San Pedro Las Huertas; y el de Santa María Cauqué, al de Santiago Sacatepéquez. – La Jefatura Política departamental queda encargada de dictar las disposiciones necesarias para el mejor cumplimiento de esta disposición. –Comuníquese". Don Francisco Antonio de Fuentes y Guzmán escribió por la última década del siglo XVII en su Recordación Florida: "Parece, según la memoria o certificación que me comunicó el reverendo padre don fray Agustín Cano, que a este [barrio] de Santa Cruz, como cabecera, están sujetos como de su visita, en lo espiritual, los pueblos que llaman Las Milpas Altas, que están a distancia de la ciudad de Goathemala a legua y media y dos leguas de acomodada senda: Santo Tomás, la Magdalena, Santa Lucía Monterroso, fundación del conquistador Francisco de Monterroso, San Mateo y San Miguel, situados en tierra alta a la parte oriental de la situación de Guathemala, con destemplado temperamento de vientos fríos y húmedos, y muy infestados de nieblas molestas, en cuyo país extendido, tienen grandes

5

sementeras de maíz, de donde logran mucho provecho y utilidad, fuera de la raja, fruta y flores, que no les contribuye poca y conocida ganancia, gozan de buenos pastos para mantener las cabalgaduras de su trajín y beben ligeras aguas que les ofrecen abundantes arroyos. Las iglesias de estos lugares son muy decentes y están adornadas de retablos principal y colaterales con todo lo necesario a el ornamento y aseo de los altares y en las torres de sus frontispicios campanas antiguas de excelentes voces. Adminístrase en el idioma cacchiquel, que es la materna... Son [indios] de ánimo y trato grosero, áspero y terco como todos los cacchiqueles, y también grangean en los cortes de leña que conducen a la ciudad de Goathemala". Agregó: "En el pueblo de Santa Lucía Monterroso, se administra a cuarenta y dos tributarios, según aparece del apuntado padrón [NOTA: Del almud de los soldados, Corregimiento del Valle]. Y estos indios cacchiqueles, aunque en corto número de pueblo, tienen también muy buena iglesia, aunque pequeña, proporcionada a el número de feligreses, que ahora ha cuarenta años se disminuyeron en grande modo con peste espantosa, en que... los ví quedar con tres, con cinco indios y que sus sementeras de trigo y de maíz las ví con lástima (aunque en edad en que no podía reparar mucho en estos castigos de Dios), que sirvieron de pasto a las bestias, y hoy están aumentados, aunque no en la proporción que antes. ...También dá este pueblo servicio a las labores de pan llevar. En lo demás de su trato es como los demás, en continuado afán de cortar raja y mediar poco". En ocasión de haber practicado visita pastoral a su diócesis entre 1768 y 1770, el arzobispo doctor don Pedro Cortés y Larraz llegó a la parroquia que denominó Santiago Zacatepéquez, e indicó que el pueblo Santa Lucía era anexo de su cabecera, a 1½ leguas, contando 31 familias con 90 personas: "El idioma que se habla en esta parroquia es el kacchiquel; los frutos que produce su terreno son maíces y frijoles en abundancia. Los indios ganan mucho dinero en llevar leña a Goathemala todos los días y para ello tienen todos los indios caballerías, por lo que teniendo abundancia de maíces y frijoles por una parte, y ganando por otra mucho dinero debieran ser indios ricos, porque el dinero que ganan con el arbitrio de la leña sólo sirve para embriagarse, reñir y tener varias cuestiones, como se dijo hablando de la parroquia de San Juan del Obispo (y todas son así), pues ya de Goathemala salen ebrios y vuelven a sus pueblos riñiendo por los caminos y robándose cuanto pueden unos a otros. ... "Dice el cura en sus respuestas, que los escándalos que se perciben son únicamente nacidos de la embriaguez, de gritos y otros efectos que nacen de este vicio, y en atención a que en su feligresía nunca o rara vez se ha presentado juez del territorio, compelido de su conciencia y obligación no ha podido menos que intimidar a los Justicias para que pongan el remedio que les toca, tirando a atajar aquellos inconvenientes que encrespados los ánimos pueden, resultar. ...Que no ha notado idolatría, pero como quiera que esta laya de gente en estas cosas se portan con aquella malicia que residen en ellos, las procuran ocultar, tirándose a los montes y ser una cosa dificultosísima entre ellos propios la acusación. Las supersticiones son en ellos corrientes; el quizás en todo, no les falta; explicaciones por más eficaces que sean no les entran, pues hablando con la ingenuidad cristiana y descargo de su conciencia, no hacen estos miserables aprecio de nada...". Como Santa Lucía Monterroso, perteneciente al curato San Lucas Sacatepéquez, en el "Estado de Curatos del Arzobispado de Guatemala del Real Tribunal y Audiencia de la Contaduría de Cuentas fechado el 8 de julio de 1806" con 33 tributarios, sin mencionar el total de habitantes. Se dedican particularmente a la agricultura, siendo las

principales cosechas maíz, frijol, arroz y excelentes verduras. También elaboran carbón y hacen leña. El idioma indígena predominante es el cakchiquel. La fiesta titular se celebra en diciembre. El día principal es el 13 en que la Iglesia conmemora a la virgen y mártir Santa Lucía, patrona del pueblo. Al repartirse los pueblos del Estado para la administración de justicia por el sistema de jurados, conforme al decreto de la Asamblea Constituyente del 27 agosto 1836 que citó Pineda Mont en su Recopilación de Leyes, el poblado se adscribió al Circuito Antigua Guatemala. Como Santa Lucía en el Círculo San Lucas, 3er. distrito, según la tabla para elegir diputados a la Asamblea Constituyente conforme decreto 225 del 9 noviembre 1878 así como entre los municipios del departamento de Sacatepéquez al haberse decretado la Constitución del 11 diciembre 1879. En la "Demarcación Política de la República de Guatemala", Oficina de Estadística, 1892, el municipio aparece como Santa Lucía y su cabecera pueblo Santa Lucía Milpas Altas. Ahora pertenece al segundo distrito electoral. El convenio para surtir de agua a las poblaciones de Santa Lucía, Magdalena y Santo Tomás Milpas Altas, celebrado por sus respectivas municipalidades, se aprobó por acdo. gub. del 22 mayo 1929. La oficina postal de 3ª. clase fue establecida por acdo. del 14 enero 1896. El del 4 junio 1949 abrió al servicio público oficina de Correos y Telecomunicaciones de 4ª. categoría, ahora oficina postal de la Dirección General de Correos y telégrafos. Para evitar inundaciones del río Pensativo, por acdo. gub. del 18 noviembre 1949 se declaró zona de veda forestal los bosques dentro de la región que comprende las faldas de los municipios de Antigua Guatemala, Santa Lucía y Magdalena Milpas Altas. Existe una escuela nacional primaria mixta, así como varias rurales mixtas. Cuenta con un puesto de salud. Al haberse publicado el resultado del Censo realizado el 31 octubre 1880: Bajo Caminos y Puentes, depto. Sacatepéquez: "Los caminos de herradura son: de la Antigua a Santa Inés, a Santa Lucía, por el cerro de La Candelaria..."— "Santa Lucía, pueblo del departamento de Sacatepéquez, dista de la Antigua dos leguas; 202 habitantes. La producción agrícola consiste en granos; los naturales no tienen industria especial. Hay una escuela elemental y un correo cada semana". En 1955 se indicó que en la cabecera vivían 471 habitantes y en todo el municipio 1,319, que componían 537 familias. Porcentaje indígena 25.4, de analfabetos 44.5. Contaba con servicio de agua potable. Carecía de asistencia médica y hospitalaria. No había servicio de luz eléctrica, estándose gestionando su dotación. Se contaba con 1 escuela urbana y 1 rural mixta. Carecía de mercado. No existía industria digna de estímulo. Los cultivos de la zona se indicó ser maíz, frijol, café y verduras. La municipalidad consideraba problemas urgentes luz eléctrica tanto urbana como rural, así como construcción de una escuela tipo mínimo y del edificio municipal. El Censo 1964 dio 1,826: Urbano 782 (masculino 400, femenino 382); grupo étnico no indígena 681 (masculino 343, femenino 338); indígena 101 (masculino 57, femenino 44). Rural 1,044 (masculino 531, femenino 513); grupo étnico no indígena 1,025 (masculino 520, femenino 505); indígena 19 (masculino 11, femenino 8). Población de 7 años y más 1,375: Urbano 585 (alfabetos 406, analfabetos 179) rural 790 (alfabetos 551, analfabetos 239). Viviendas 317 (urbano 149, rural 168). Asistencia escolar 302 (urbano 129, rural 173). Se estimó una densidad de 96 habitantes por km². Los datos de Estadística correspondientes al VIII Censo General de Población del 7 abril 1973 dieron 2,642 (hombres 1,369, mujeres 1,280); alfabetos 1,391; indígenas 304. Urbano 878 (hombres 457,

corto buque y bien asistida de adornos, con todo lo necesario de retablo y ornamentos". El arzobispo doctor don Pedro Cortés y Larraz llevó a cabo visita pastoral a su diócesis entre 1768 y 1770. Anotó que el pueblo de San Bartolomé pertenecía a la parroquia de Santiago Sacatepéquez, de la que distaba tres leguas, sin haber anotado el número de familias ni de personas. Al procederse a la distribución de los pueblos del Estado para la administración de justicia por el sistema de jurados por decreto de la Asamblea del 27 agosto 1836, mencionado por Pineda Mont en su Recopilación de Leyes, el pueblo se adscribió al circuito de Antigua Guatemala. Por acdo. gub. del 14 marzo 1833 se anexó al municipio la aldea San Mateo Milpas Altas. El acdo. del 23 agosto 1935 segregó San Mateo Milpas Altas (hoy aldea del mun. Antigua Guatemala) del municipio de San Bartolomé Milpas Altas y lo anexó como aldea de Santa Lucía Milpas Altas. El acdo. gub. del 28 septiembre 1922 se refirió a la adquisición del inmueble en donde está la fuente que surte de agua al pueblo. El 11 de junio 1923 aprobó que la municipalidad invirtiera una suma para cubrir los gastos en la tramitación del expediente sobre permutar los terrenos en que se encuentran las fuentes que surten de agua a la cabecera, mientras que el del 16 abril 1942 autorizó la adquisición de terrenos a cambio de los derrames de las pilas que se mencionan en el citado acuerdo. Los fondos para construcción de una escuela se autorizaron por acdo. gub. del 25 enero 1949. El acdo. gub. 274 del 10 agosto 1966, publicado en el diario oficial el 26 marzo 1969, designó a la escuela nacional urbana mixta Lázaro Apxuaca. Con el nombre San Bartolomé aparece perteneciente al círculo San Lucas, en la tabla para elegir diputados a la Asamblea Constituyente conforme decreto 225 del 9 noviembre 1878. En la actualidad forma parte del segundo distrito electoral. En diciembre 1973 quedó terminado el trabajo de empedrado en la cabecera, realizado por la Dirección General de Obras Públicas, que cubre una extensión de 2,480 m². Cuenta con un puesto de salud, así como oficina postal de 4a. categoría de la Dirección General de Correos y Telégrafos. Según publicado al haberse practicado el 31 octubre 1880 el Censo General de Población: "San Bartolomé, pueblo del departamento de Sacatepéquez, dista de la Antigua cabecera, 3 leguas; 304 habitantes. La agricultura es muy desarrollada entre los habitantes de este pueblo y, además, las mujeres se ocupan en tejer abrigos de niños y en la fabricación de huipiles. Hay dos correos al mes; el terreno tiene una grande fertilidad, debido a su configuración muy quebrada y a los ríos que lo atraviesan en varias direcciones". En 1955 se indicó que en la cabecera vivían 900 habitantes y en todo el municipio 900, que componían 238 familias. Es decir, no contaba con poblados rurales. El porcentaje de indígenas era 69.8 y de analfabetos 26.8. Contaba con servicio de agua potable, conducida desde la fuente Nimachay, en el cerro Santa Rosa Nimachay, por canal de barro. Carecía de asistencia médica y hospitalaria. Las enfermedades endémicas eran tosferina y sarampión. Los enfermos concurrían al hospital departamental. No había servicio de luz eléctrica. Existían 2 escuelas urbanas que funcionaban en edificios completamente inadecuados. Carecía de mercado y de industrias que merecieran estímulo. Los cultivos se indicó ser maíz, frijol, hortalizas y árboles frutales. La municipalidad manifestó que sus problemas urgentes eran cambiar el sistema de conducción de agua y dotación de luz eléctrica. El Censo 1964 dio una población urbana de 1,287 (masculino 660, femenino 627); grupo étnico no indígena 502 (masculino 304, femenino 198), indígena 785 (masculino 356, femenino 429). Total viviendas 283. Asistencia escolar 227. Población de 7 años y más 966

mujeres 421); alfabetos 491; indígenas 41. El municipio cuenta con 1 pueblo, 1 aldea y 4 caseríos. La cabecera con categoría de pueblo, Santa Lucía Milpas Altas, tiene los caseríos

El Ventarrón | San José Buena Vista

La aldea es:

Santo Tomás Milpas Altas, con caseríos

La Libertad ☐ San Antonio

Accidentes orográficos:

Cerros:

Comunal ☐ El Triunfo ☐ La Chozza ☐ La Libertad ☐ Santa Rosa

Accidentes hidrográficos:

Ríos:

Chicorín Manzano San Joaquín Santa María

Las Cañas Petate San José Saquit

Riachuelos:

Chicasia ☐ La Lira

Zanjón:

Niña Catalina

MUNICIPIO DE SAN BARTOLOME MILPAS ALTAS

Municipio del departamento de Sacatepéquez. Municipalidad de 4a. categoría. Área aproximada 7 km². Nombre geográfico oficial: San Bartolomé Milpas Altas. Colinda al norte con Santiago Sacatepéquez (Sac.); al este con San Lucas Sacatepéquez (Sac.); al sur con Santa Lucía Milpas Altas (Sac.); al oeste con Sumpango (Sac.). Por la carretera Interamericana CA-1 al este es 1 km. al cruce con la ruta nacional 10 en el monumento al Caminero y rumbo suroeste unos 15 km. a la cab. deptal. Antigua Guatemala. Frente a la escuela e iglesia en el parque 2,090 mts. SNM, lat. 14°36'23", long. 90°40'45". *Ciudad de Guatemala 2059 II*. El municipio cuenta también con caminos, roderas y veredas que unen a su cabecera con los municipios vecinos. De clima agradable, los habitantes se dedican de manera exclusiva a la agricultura en sus parcelas, obteniendo buenas cosechas de frijol, maíz y legumbres que venden tanto en Antigua Guatemala como en los lugares aledaños. En los últimos años, algunos concurren al monumento al Caminero donde el domingo hay una especie de plaza en que venden sus productos agrícolas, especialmente verduras, que habitantes de la capital llegan a comprar, sirviéndoles el viaje de recreo. La fiesta titular del patrono se celebra por lo general del 22 al 24 de agosto, siendo este último día principal, en que la Iglesia conmemora al Apóstol San Bartolomé. El idioma indígena predominante es cakchiquel. Poblado antiguo, en la Recordación Florida del capitán don Francisco Antonio de Fuentes y Guzmán es mencionado en la última década del siglo XVII, cuando ya tenía años de existir como anexo al de Santiago Sacatepéquez: "Más el pueblo de San Bartolomé, que está como los otros inmediatos a la cabecera, es de moderado pueblo en número de setenta y ocho vecinos; cuyos empleos sin diferencia son como en los demás apuntados en esta doctrina, más éstos más aplicados a partir raja; en que son liberales y diestros, y se dan más a este ejercicio que al del arado ni el riego, y de estas ocupaciones, con su aprovechamiento, mantienen buena y preciosa iglesia, aunque abreviada a

(alfabetos 726, analfabetos 240). Se estimó una densidad de 184 habitantes por km². Los datos estimados por Estadística correspondientes al VIII Censo General de Población de 1973 dieron 1,513, de los cuales 760 eran hombres y 753 mujeres. Información posterior manifestó haber urbano 1,513 (hombres 760, mujeres 753); alfabetos 909; indígenas 1,017. El municipio, que no tiene poblados rurales, cuenta con 1 pueblo que es la cabecera, San Bartolomé Milpas Altas.

Accidentes orográficos:

Cerros:

Chichorín | San Rosa Nimachay

Accidentes hidrográficos:

Riachuelos:

Chaquijchoy | Chichorín | Santa Rosa Nimachay

7.2 Expedientes de tierras investigados:

Expediente 8 paquete 4; Ejidos de San Bartolomé Milpas Altas.

Expediente 15 paquete 4; Pueblo de San Mateo Milpas Altas, Ejidos.

7.3 Registro General de La Propiedad:

Fincas Investigadas:

Finca 10569 folio 9 libro 89 de Sac.

Finca 11953 folio 64 libro 94 de Sac.

Finca 10171 folio 105 libro 87 de Sac.

Finca 625 folio 25 libro 127 de Sac.

Finca 626 folio 26 libro 127 de Sac.

Finca 2914 folio 199 libro 135 de Sac.

Finca 13 folio 85 libro 94 de Antiguo.

Finca 198 folio 237 del libro 20 de Sac.

Finca 198 folio 237v del libro 20 de Sac.

Finca 326 folio 389 del libro 20 de Antiguo.

Finca 43374 folio 17 del libro 207 de Sac.

Finca 43375 folio 18 del libro 207 de Sac.

Finca 368 folio 127 libro 23 de Sac.

Finca 368 folio 127 libro 23 de Sac.

Finca 22 folio 46 libro 2 de Sac.

Finca 378 folio 194 libro 37 de Sac.

Finca 157 folio 295 libro 65 de Antiguo.

Finca 158 folio 297 libro 65 de Antiguo.

Finca 233 folio 6 libro 37 de Antiguo.

Finca 25 folio 27 libro 31 de Antiguo.



Finca 121 folio 146 vuelto libro 20 de Antiguo.

8. Digitación del límite municipal.

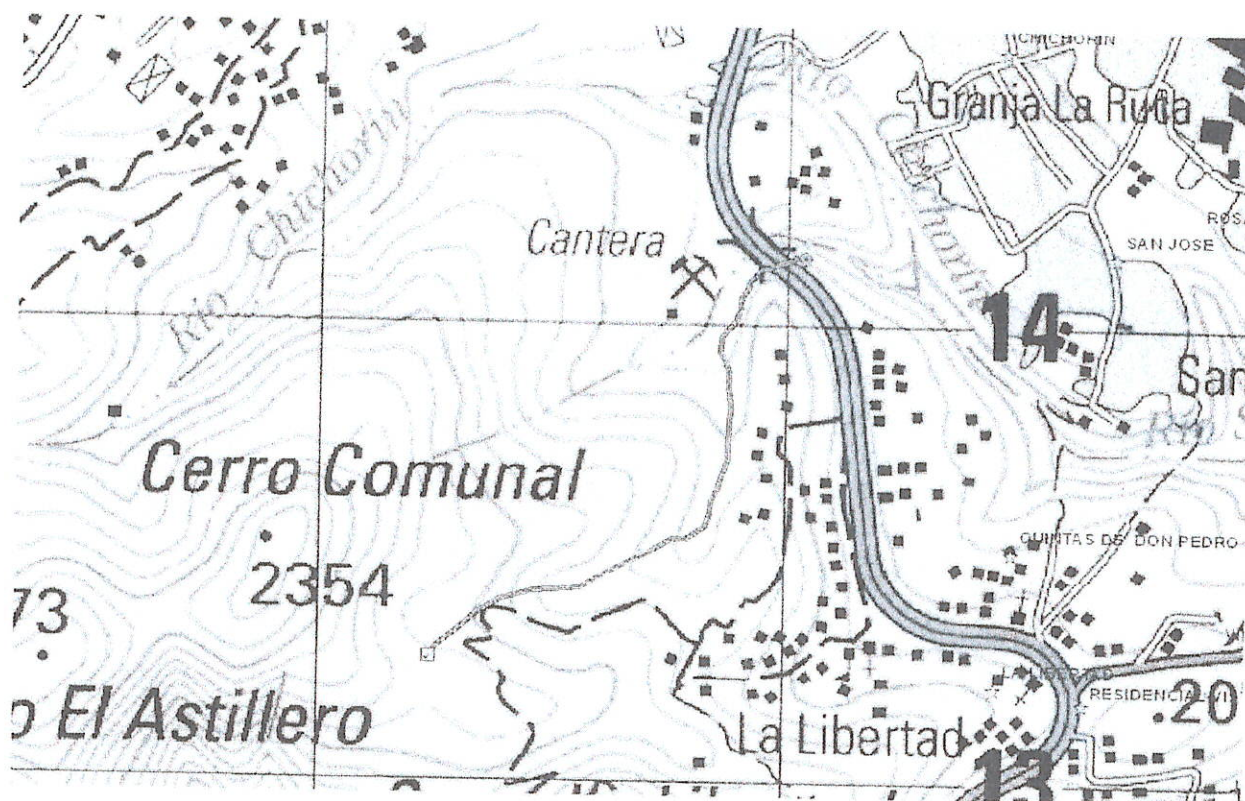

9. CONSIDERACION (CON BASE A RESULTADOS):

Por medio de estudio de límites de Santa Lucia Milpas Altas y San Bartolomé Milpas Altas se establece que no existe discrepancia en sus colindancias, debido a que las propiedades de ambos Municipios están bien definidos.

10. DESCRIPCION DEL LIMITE

El límite entre los Municipios de Santa Lucia Milpas Altas y San Bartolomé Milpas Altas inicia en el punto trifinio entre estos Municipios y el Municipio de San Lucas Sacatepéquez, punto localizado en un palo de pino, donde se tomaron las coordenadas geográficas siguientes latitud norte 14°35'51.1" y longitud oeste 90°40'00.3", de este punto el límite jurisdiccional entre estos Municipios lo constituye el lindero del Astillero de San Bartolomé Milpas Altas el cual se identifica con el número de registro finca 13 folio 25 del libro 94 Antiguo, y por el lado de Santa Lucia Milpas Altas los ejidos de este



Gobierno de Guatemala

Ministerio de Agricultura,
Ganadería y Fomento



Municipio el cual se identifica con el número de registro finca 326 folio 389 del libro 20 Antigua, y también el parcelamiento La Libertad quien se identifica con el número de registro finca 368 folio 127 del libro 23 de Sacatepéquez, y finca 22 folio 46 del libro 2 de Sacatepéquez, hasta llegar el punto trifinio donde colindan los Municipios de San Mateo Milpas Altas, colindando con su astillero Comunal identificado con el número de registro finca 11953 folio 64 del libro 94 de Sacatepéquez, Santa Lucia Milpas Altas y San Bartolomé Milpas Altas del Departamento de Sacatepéquez, donde se tomaron las coordenadas geográficas siguientes, latitud norte $14^{\circ}35'22.4746''$ y longitud oeste $90^{\circ}40'26.9675''$, concluyendo en este punto la colindancia entre estos Municipios.

11. CONCLUSION:

El estudio de límites del municipio de Santa Lucia Milpas Altas y San Bartolomé Milpas Altas, tiene como propósito que las autoridades municipales, conozcan hasta donde les permite la ley llevar el ordenamiento de su territorio en ejecución de proyectos y obtención de recursos; conocer las debilidades y fortalezas de sus comunidades para focalizar y proyectar obras de desarrollo colectivo.

12. RECOMENDACION:

Los estudios de límites municipales no son impositivos, pues los mismos a pesar de tener toda la documentación histórica y legal que sustenten un límite municipal, por consiguiente en la medida de las posibilidades es prudente que Los Concejos Municipales emitan los Acuerdos Municipales correspondientes y posteriormente se le de seguimiento al proceso para establecerle a cada límite municipal su ley correspondiente.

13. PERSONAS QUE PARTICIPARON EN EL RECORRIDO DE CAMPO

No se ha hecho recorrido de campo.

POR EL INSTITUTO GEOGRAFICO NACIONAL

Sergio Leonel Barrios Responsable del límite.

Elaborado por: Sergio Leonel Barrios de León

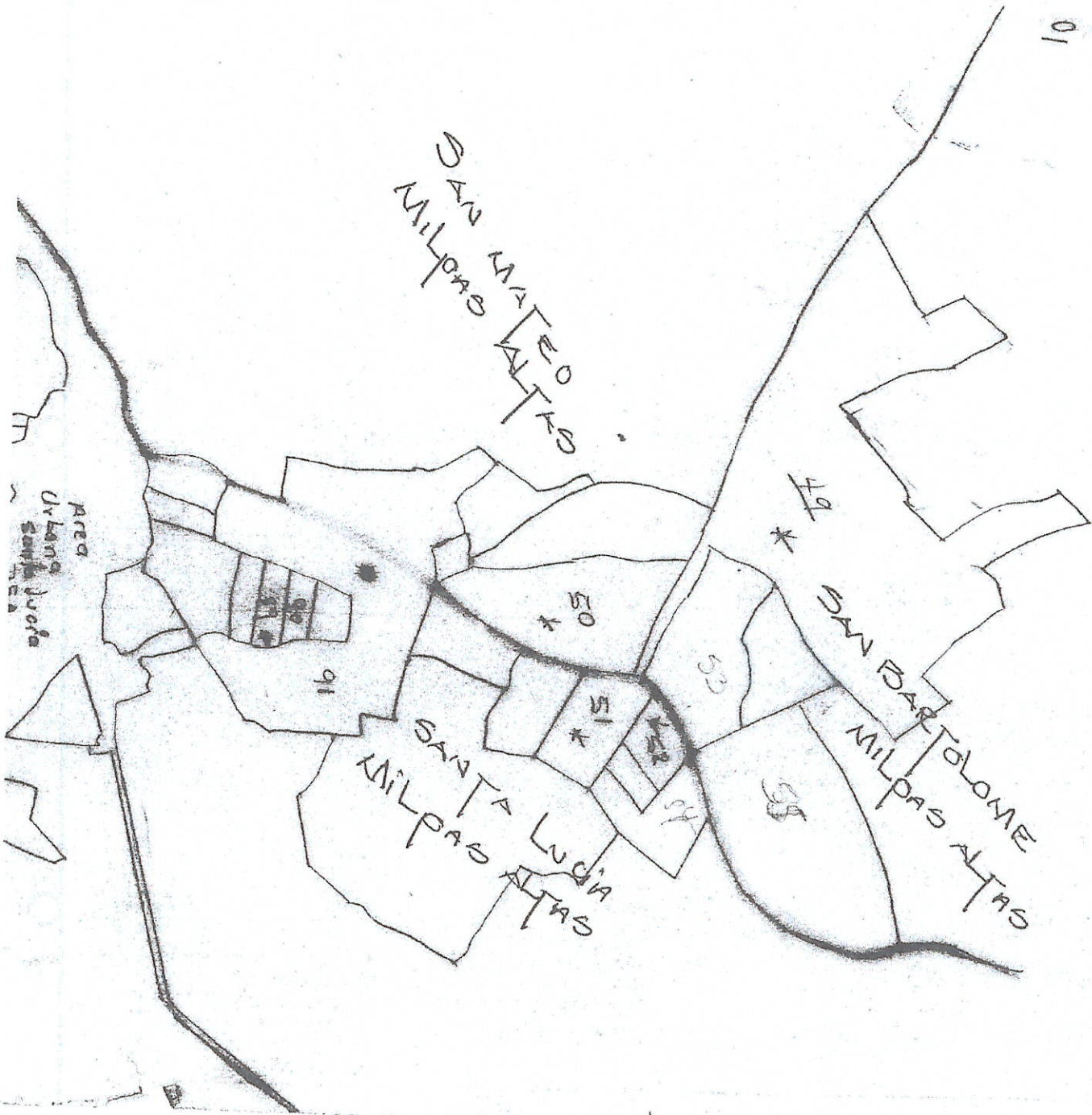

10

12